Пролетарии всех стран, соединяйтесь!
В борьбе за рабочее дело будь готов!

ПИОНЕРСКАЯ ПРАВДА

ОРГАН ЦК И МК ВЛКСМ

Выходит через день

№ 37 (1052) Цена 2 коп.

29 марта. 15 г. Дисслет. рев. (1932)

Адрес редакции: Москва, центр, Новая площадь, д. 10. Тел.: 2-89-24, 1-35-64. Редакция принимает от 10 до 5 часов вечера.

Заметки должны быть аккуратно написаны. Указывать фамилию, адрес, название отряда и школы.

Адрес главной конторы издательства «Комс. правда»: Москва, центр, Тверская, 8. Телефон 5-70-38.

Подписная цена на 1932 г.: 1 месяц — 20 к., на 3 мес. — 60 к., на 6 мес. — 1 руб 20 к., на 12 мес. — 2 руб. 40 к.

О ПРИНУДИТЕЛЬНОМ ОБОБЩЕСТВЛЕНИИ СКОТА

ПОСТАНОВЛЕНИЕ ЦК ВКП(б) ОТ 26 МАРТА 1932 ГОДА

В ряде районов наблюдается практика обобществления коров и мелкого скота у отдельных колхозников фактически принудительными способами, что самым грубым образом нарушает неоднократные указания Центрального комитета партии и устав сельскохозяйственной артели.

Центральный комитет ВКП(б) со всей решительностью подчеркивает, что только враги колхозов могут допускать принудительное обобществление коров и мелкого скота у отдельных колхозников.

Центральный комитет раз'ясняет, что практика принудительного отбора у колхозников коровы и мелкого скота не имеет ничего общего с политикой партии. Задача партии состоит в том, чтобы у каждого колхозника была своя корова, мелкий скот, птица. Дальнейшее расширение и развитие колхозных ферм должно итти лишь путем выращивания фермами молодняка или покупки ими скота.

Центральный комитет ВКП(б) предлагает всем партийным, советским и колхозным организациям:

1) пресечь всякие попытки принудительного обобществления коров и мелкого скота у колхозников, а виновных в нарушении директивы ЦК исключать из партии;

2) организовать помощь и содействие колхозникам, не имеющим коровы или мелкого скота, в покупке и выращивании молодняка для личных надобностей.

ЦК ВКП(б).

РАСШИРЕННОЕ ЗАСЕДАНИЕ ПРЕЗИДИУМА ЦБ ДКО

ОТРЯДУ—ЖИВОЕ РУКОВОДСТВО

ИЗГНАТЬ ЦИРКУЛЯРЩИНУ ИЗ РАЙОННЫХ БЮРО

Юные авиомоделисты за работой.

ДОКЛАДЫ ВАСИЛЕОСТРОВСКОГО И СЕРДОБСКОГО РАЙБЮРО

26 марта на расширенном заседании президиума ЦБ ДКО, утром были заслушаны доклады Василеостровского и Сердобского райбюро ДКО о руководстве пионеротрядами.

Из докладов выяснилось, что **перестройка руководства идет крайне медленно.** Районные бюро пионеров еще не научились руководить конкретно, практически повседневной работой пионерских отрядов.

Сердобское райбюро ДКО в течение нескольких месяцев совершенно не работало, и это привело к тому, что многие отряды в районе развалились.

В Василеостровском районе Ленинграда целый ряд фабрично-заводских комитетов и коллективов комсомола не руководит пионерскими базами и отрядами (кожзавод «Коминтерн», «Красный металлист», фабрика им. Зиновьева и др.).

И Василеостровскому району Ленинграда, и Сердобскому району необходимо в ближайшее время добиться коренных сдвигов в работе пионерских организаций.

Нужно к работе в пионерской организации привлечь широкую общественность. Правильно использовать имеющиеся кадры вожатых, хорошо знакомых с пионеррабботой. Нужно добиваться выделения новых вожатых—комсомольцев, производственников, ударников.

РЕЧЬ тов. ЛЕЩИНЕРА

В прениях по докладу выступил заведующий отделом образования ЦК ВЛКСМ тов. **Лещинер.**

Тов. Лещинер указал на то, что до настоящего времени коренного поворота пионерской организации лицом к школе еще нет.

— Третий пленум ЦК ВЛКСМ,— говорит тов. Лещинер, — указал конкретные пути борьбы пионерской организации за выполнение постановления ЦК партии о начальной и средней школе...

Прошло три месяца. Центральный комитет комсомола и ЦБ ДКО вправе потребовать ответа от организаций, как они выполняют решение ЦК партии. И если ответить по существу, то ответ на сегодняшний день может быть только один — **вопросы школы еще не стали стержневыми вопросами работы пионеротрядов. Было бы крайне вредно, было бы ошибочно давать сейчас другую оценку.**

Далее тов. Лещинер остановился на вопросах борьбы за качество учебы, оценки успеваемости ребят и организации досуга.

Цифры успеваемости зачастую совершенно не показательны, ибо часто бывает так: оценивают на-глазок. Такой-то учится хорошо, такой-то лучше, такой-то похуже, а такой-то совсем плохо. И вот выводят среднее — «группа успевает на столько-то процентов». А какова цена этим процентам? Грош цена!

Нужно нам иначе учитывать успеваемость ребят. Нужно давать оценку каждому ученику в отдельности. И здесь нужно пионерам организовать борьбу за правильную, деловую оценку.

В конце своей речи тов. Лещинер указал, что постановление двух наркомов и ЦК ВЛКСМ о разгрузке ребят на **местах** выполняется очень **плохо.**

РЕЧЬ тов. АРХИПОВА

Выступивший в прениях заместитель председателя ЦБ ДКО тов. **Архипов** резко поставил вопрос о руководстве. Мы выносили резолюции о перестройке работы районных бюро. А в райбюро вместо того, чтобы перестраиваться, выносят десятки резолюций.

— Особенно плохо обстоит дело с деревенскими райбюро. Тот, кто знает деревню, — говорит т. Архипов,—отлично осведомлен о том, что во многих сельскохозяйственных районах райбюро ДКО **нет совсем.**

Надо сейчас создавать районные бюро в деревне.

Вопрос упирается в кадры, в качество этих кадров.

Нужно, чтобы председатели районных бюро тверже и решительнее ставили вопросы пионерской работы перед комсомольскими комитетами и партийными организациями. **Нужно находить людей, добиваться их закрепления на пионеррабботе, нужно научиться правильно использовать старых вожатых, хорошо знающих свое дело.** В работе районных бюро нужно решительно изгонять циркулярщину, ввести большую плановость, наладить повседневную проверку исполнения.

УТВЕРЖДЕНО ОРГПОЛОЖЕНИЕ

На вечернем заседании расширенного президиума ЦБ ДКО после доклада и последующего обсуждения было утверждено **новое оргположение о пионерской организации и группах октябрят.**

Утром 27 марта президиум принял план проведения кампании десятилетия пионерской организации.

27 марта, в 1 час дня расширенное заседание президиума ЦБ ДКО закрылось.

ВСЕ НА МИТИНГ ПРОТЕСТА!

Горбюро ДКО, «Пионерская правда», ЦК, МК МОПР и МГСПС 31 марта, в 11 часов утра, в Колонном зале Дома союзов организуют **митинг протеста против голода, нужды и рабства детей рабочих в странах капитала и казни восьми негров.**

В митинге примут участие представители международного детского бюро пионеров, ЦБ ДКО, старые большевики, иностранные пионеры и т. д.

После митинга — большой концерт.

К ДЕСЯТИЛЕТИЮ ПИОНЕРОРГАНИЗАЦИИ

Путь Комсомольской смены

НАЧАЛО СМОТРИ В №№ 33, 34 и 36

РЕБЯТА ПОМОГАЮТ ВЗРОСЛЫМ РАБОЧИМ

Рабочие ребята не только боролись за свои нужды, но и передко оказывали серьезную помощь в организации общезаводских крупных стачек и забастовок.

В № 1 газеты «Рабочее знамя» за 1898 год рассказывается: «1 мая 1898 г. на казенном заводе, на острове Голодай в Петербурге, вместе с рабочими забастовали и мальчики. Сторожа заперли ворота завода и не выпускали рабочих. Мальчики тогда пробрались в кочегарную к свистку и сняли с него клапан. Раздался оглушительный свисток, и сторожа, думая, что свисток дали по распоряжению начальства, выпустили рабочих».

Такие же факты имелись во время всеобщей стачки в Одессе, в 1903 г. «В гавани, когда освобождали рабочих, на пароходах раздались гудки за гудками. Мальчики-подростки 12—13 лет догадались выпустить пар из котлов и звонить в колокольчики». Этот факт отмечается в большевистской газете «Искра» за 1903 год, призывавшей мальчиков к дальнейшей помощи в организации забастовочного движения.

Вместе со взрослыми рабочими подвергались расправе царской полиции с революционерами и дети-борцы.

В № 6 газеты «Искра» за 1901 год рассказывается: «Во

время забастовки на Обуховском заводе были вызваны казаки и жандармы. Возбуждение росло и при виде полиции перешло в действие. Полетели камни, и началась свалка. Подростки и дети помогали рабочим, подавая камни. Масса ребят арестована по этому случаю».

Подобный же факт рассказывается в «Искре» за 1903 год: «В Ростове, во время ноябрьской стачки 1902 года мальчики насмешками над солдатами разозлили их, и те бросились на них с винтовками. За мальчиков вступились взрослые и очень скоро обратили солдат в бегство. Тогда в толпу детей и взрослых по команде был дан залп без предупреждения. 6 чел. были убиты наповал и 12 тяжело ранены».

Начиная от стихийных бунтов и кончая вооруженными столкновениями бастующих рабочих с царской полицией, ребята включались в борьбу рабочего класса. Берясь за свои нужды под руководством революционных рабочих и всемерно помогая им, рабочие дети и молодежь учились у взрослых рабочих, сплачиваемых большевистской партией, путям и формам борьбы за свое освобождение.

О роли детей и молодежи в первой русской революции 1905 года расскажем в следующий раз.

В. Яковлев.

ЗДЕСЬ ПИОНЕРЫ ВОЗГЛАВИЛИ ПЕРЕВЫБОРЫ ДСУ

ЦЕННЫЙ ОПЫТ 103 ФЗС

В 103 ФЗС, когда приближались перевыборы ДСУ, было больше 200 неуспевающих.

Поэтому пионеры развернули подготовку к перевыборам под лозунгом:

«Превратим кампанию перевыборов ДСУ в массовый штурм неудов, в борьбу за образцовую, сознательную дисциплину».

По всем группам пионеры проработали новую схему самоуправления, обсудили задачи ДСУ. Но дело этим не ограничилось. Тут же, на собраниях критиковали работу старого учкома, вырабатывали конкретный наказ новому.

Возьмите наказ любой группы. Это конкретный план действия.

— **Открыть к 25 марта комнату для занятий,** организовать в ней консультацию педагогов, — требуют ребята **6—1** группы.

— **Организовать кружки самопомощи.** Привлечь к руководству ими педагогов, — добавляют в наказе учащиеся **5—1** группы.

В кампанию перевыборов учкома был об'явлен конкурс на лучшую группу по борьбе за сознательную дисциплину. Этот конкурс встряхнул все группы. Каждая группа брала конкретные обязательства. Большинство обязательств выполнены.

Выпущено 5 специальных бюллетеней. Была организована витрина учкома. На витрину помещали список кандидатур в новый учком, схемы и положения о ДСУ. На групповых собраниях к кандидатурам в новый групповой учком подходили осторожно. Ребята знали: если учком хорошо руководит работой учебно-производственных бригад, значит хорошо работает группа.

Пионерская база сумела увязать кампанию перевыборов учкома с выполнением решения Наркомпроса и ЦК ВЛКСМ о борьбе с перегрузкой. Ровно в 8 часов школа кончает работать. После 8 никаких собраний и заседаний. Пересмотрены нагрузки актива. Разгрузили активистов-«лошадок».

Школьный клуб вместе с внешкольным сектором взялся за организацию и правильное проведение выходного дня. В выходной день проводятся вылазки на коньках, лыжах, культпоходы. Кривая успеваемости в школе сделала резкий скачок вверх.

Новый председатель учкома перед лицом рабочих шефов с завода «Кооператор» и актива школы мог смело говорить, что во время перевыборов неуспеваемость снизилась до трех процентов, что теперь в школе сознательная дисциплина начинает занимать должное место.

В новый учком вошли пионеры—комсомольцы, лучшие ударники учебы. Новый учком должен привести школу к концу учебного года с показателями 100-процентной успеваемости и выполнением решений о борьбе с перегрузкой.

Герман.

Лучшие ударники учебы. На снимке — **бригада Борилина: Рая Шахтенко, Лебедева, Китаянко, Локшин и Голубев.**

НА СЛЕТЕ ЛЕНИНГРАДСКИХ ДЕТКОРОВ И ПИКЕТЧИКОВ

„ПИОНЕРСКУЮ ПРАВДУ“ В МАССЫ ПИОНЕРОВ И ШКОЛЬНИКОВ

★ **23 марта** с. г. в Детском доме культуры **состоялся общегородской слет ленинградских деткоров, пикетчиков и читателей «Пионерской правды».** На слете присутствовало около 300 ребят.

★ После доклада был зачитан текст соцдоговора. Ребята горячо поддерживали вызов москвичей на соревнование. Пионер **Калинин** из 111 ФЗС и пионерка **Дмитрекова** из 84 ФЗС рапортовали слету о состоянии подписки на пионерскую печать по их школам. **Школы взяли на себя обязательство добиться, чтобы каждый школьник и пионер были читателями «Пионерской правды».**

★ 20-минутный доклад о задачах «Пионерск. правды» сделал полпред редакции в Ленинграде. В докладе говорилось, как нужно работать над «Пионерской правдой», почему нужно ее читать и о чем сейчас писать деткорам.

★ По соц. договору ленинградские пионеры обязались **повысить в апреле тираж «Пионерской правды» до 10.000,** журнала «Вожак» — до 4.000 и журн. «Пионер» — до 3.000. В каждой школе организуются пикеты «Пионерской правды», оборудуются доски и т. д.

★ Слет закончился новой постановкой пионертрама **«Лес идет».**

Вас. Тихомиров.

ПИСЬМО МОЛОДЫХ ЕВРЕЙСКИХ КОЛХОЗНИКОВ ПИОНЕРАМ „КРАСНОГО ПУТИЛОВЦА“

УКРЕПИМ СВЯЗЬ С БИРОБИДЖАНЦАМИ

Дорогие товарищи!

Мы, дети еврейского колхоза и поселка **Амурзет,** узнали, что над нами шефствуют рабочие завода **«Красный путиловец».** Мы хотим познакомить вас с условиями жизни нашего поселка, с достижениями и недостатками нашей школы, пионер-отряда и детской коммуны.

Поселок расположен на берегу Амура, на границе с Китаем. Вдоль по Амуру тянутся жилы Хинганского хребта. В 1920 году, когда прибыли пионеры еврейского переселения Биробиджана, они застали здесь совершенно пустое место, покрытое мелким кустарником. Упорным трудом наши родители подымали гектар за гектаром целины.

Поселок состоит из четырех улиц с одноэтажными и двухэтажными домами. Амурзет коллективизирован на 100 проц. В колхозе имеется: 240 коров, 150 лошадей, 120 свиней. Поля колхоза обрабатываются машинно-тракторной станцией. Есть пасека на 140 ульев.

В нашем колхозе 65 школьников. Занимаемся в новом, хорошем здании. В этом году открыли первую группу ШКМ. Занятия ведутся на родном языке. Школа заключила договор с МТС и колхозом. Летом работали на колхозных полях, а теперь—в мастерской МТС и на паровке. Все школьники — пионеры.

Опорой школы является детская коммуна, организованная 6 апреля 1931 года при колхозе **«Красный Октябрь».** Сначала в коммуне было 18 ребят, а теперь 31. Живем все вместе, работаем и учимся коллективно. Раньше многие родители не верили, что десяти и 14-летние ребята сумеют организоваться. Некоторые агитировали против коммуны. Но мы все же победили!

Вспахали, посадили и убрали 15 га картофеля, выкопали 15 га сои и т. д. Мы работаем бригадами и ведем между собой соревнование. Колхоз премировал нас два раза за ударные темпы работы. Живем в коммуне дружно, каждый заботится о коммуне, и коммуна о всех. Теперь, в зимнее время, когда приходим из школы, распределяем работу по самообслуживанию.

После работы садимся читать, писать, рисовать, а кто выполняет порученную общественную работу. Сильно мешает учебе отсутствие физического кабинета, механической и столярной мастерских. **Плохо, что у нас нет художественной пионерской литературы и радио-приемника.** А вообще мы чувствуем себя привольно в широких просторах советского Биробиджана.

Ребята, мы желаем с вами завести связь. Пишите нам, как проходит у вас учеба, какое участие вы принимаете в выполнении промфинплана завода, а мы, в свою очередь, обещаем писать вам.

За дело рабочего класса **будь готов!**

С пионерским приветом

(подписи).

Наш адрес: Поселок Амурзет, Биробиджанского района, Д.-В. края, детская коммуна при колхозе «Красный Октябрь».

ВЫПОЛНИМ ПОСТАНОВЛЕНИЕ НКП, НКЗ и ЦК ВЛКСМ

ВОРОБЬЕВ ДОМА НЕ ОТДЫХАЕТ

ПИОНЕРЫ ДОЛЖНЫ ОРГАНИЗОВАТЬ ДОМАШНИЙ ОТДЫХ

Пионер **Воробьев** (182 ФЗС при заводе «Знамя труда» № 1) загружен в школе тремя общественными работами. До сих пор, в школе плохо борются с перегрузкой. Домой Воробьев возвращается усталым. После шести часов учебы и 1—2 часов общественной работы он нуждается в хорошем отдыхе.

Но дома Воробьева ожидает новая работа. Его заставляют сбегать в булочную за хлебом или стоять в очереди за керосином. Домашних работ много. Все они незначительные, но отрывают драгоценные минуты и часы отдыха. Воробьев, до сих пор не разгруженный в школе, дома не может отдохнуть.

А пионерка **Павлихина,** работающая вожатым 13 отряда, функционером по печати, ассистентом по обществоведению и пр., по возвращении домой должна готовить обед, стоять в очередях.

Особенно загружают всякой домашней работой девочек. Пионерка **Брилль,** вожатый группы октябрят и бригадир, рассказывает, что загрузка девочек в семье вдвое больше, чем мальчиков.

Конкретная борьба с перегрузкой в школе и семье не ведется. Надо проверить загруженность пионеров и школьников домашней работой и разгрузить их.

Только тогда можно избежать разрыва между разгрузкой ребят в школе и домашней загрузкой. Сейчас же положение такое, что ребята загружены в школе, а многие из них и в семье.

Поликарпов, Иванов и др. предлагают организовать школьную столовую. Сейчас ребята получают в школе только горячие завтраки. Многие, связанные домашними обедами, спешат домой к обеду и часто срывают этим учебу в школе. Часть ребят-активистов так и остается **«без обеда»,** придя домой в 6—7 часов.

Всеми этими вопросами надо срочно заняться. Надо повести борьбу с перегрузкой ребят дома, широко развернуть раз'яснительную работу с родителями.

Пионерские организации должны провести большую работу по улучшению бытовых условий ребят.

М. ЛЕВШИН.

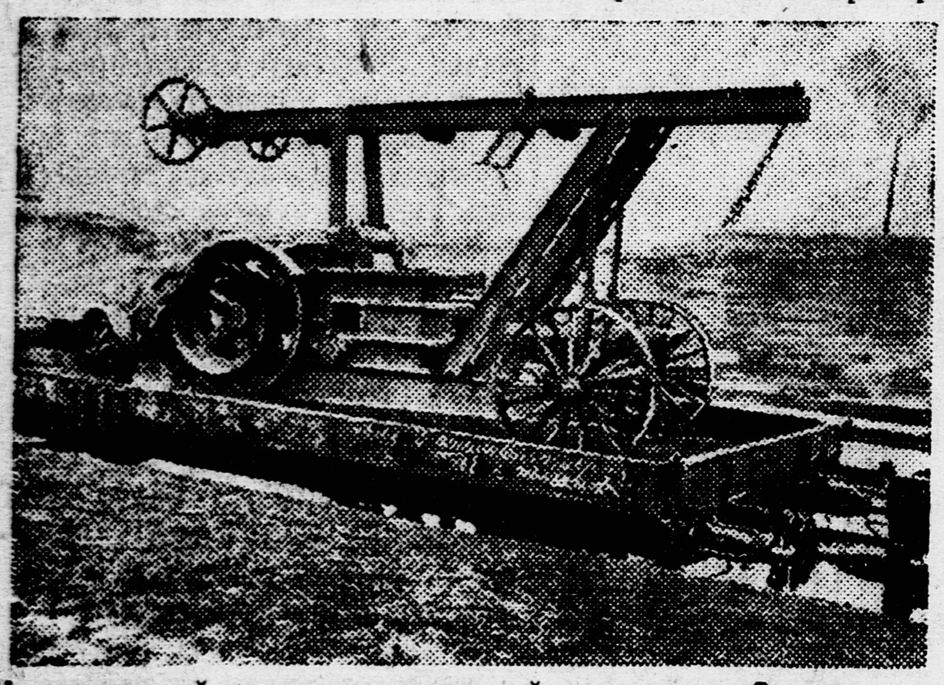

Краснодарский машиностроительный завод имени Седина наладил выпуск машин, ранее ввозимых из-за границы: камнедробилок, больших лебедок для домны и др. На снимке — **готовая к отправке камнедробилка.**

ДЕТСКИЙ КИНОТЕАТР ДОЛЖЕН СТАТЬ ОБРАЗЦОВЫМ

В КИНО „СМЕНА“ ДУХОТА И ТОЛКУЧКА

В Ленинграде находится первый в СССР детский **кинотеатр «Смена».** Задачи у кинотеатра большие. Театр должен организовать культурный досуг ребят, помочь лучшему усвоению тем, проходимых в школе, воспитывать в коммунистическом духе тысячи ребят.

Но театр не имеет благоприятных условий для выполнения этих задач. Нет помещения для фойе. Пять лет существует театр, и пять лет он борется за помещение для фойе. В крохотном фойе, которым сейчас располагает «Смена», можно проводить работу только при незначительном числе зрителей, что бывает очень редко. Когда же театр переполнен — в фойе не только не могут выступать затейники, но даже зрителю негде стоять. **Духота отчаянная.** Два вентилятора не справляются с очисткой воздуха. При впуске в зал сильная давка.

Облбюро ДКО, облоно, Союзкино и другие организации не обращают никакого внимания на тяжелое положение детского кино «Смена». Кино должно организовать здоровый досуг ребят. Нельзя допустить, чтобы ребята, ожидая сеанс, находясь в духоте и толкучке, переутомлялись. «Смене» следует оказать необходимую помощь.

Деткор Мазюк П.

СТРАНИЦА ленинградских ПИОНЕРОВ

ПРОТИВ ГОЛОДА, НУЖДЫ и ДЕТСКОГО РАБСТВА В СТРАНАХ КАПИТАЛА

Сквозь строй полицейских репрессий

ПРОРЫВАЮТСЯ ПИОНЕРЫ АМЕРИКИ

ПО РАСПОРЯЖЕНИЮ СВЫШЕ...

Несколько сот детей направились на экскурсию в предместья Серро (Уругвай, Южная Америка).

На небольшом пароходике ребята переплыли залив и вышли в предместье Серро. С ними были несколько молодых рабочих.

Правильными рядами, распевая революционные песни, развернув плакаты со своими требованиями, они двинулись по улицам к рабочему клубу. У здания клуба один из пионеров открыл митинг. Многочисленная толпа народа, следовавшая за колонной, окружила трибуну.

Один за другим выступали пионеры, разоблачая гнусную политику буржуазии. В речах ребята вскрывали нужду и эксплоатацию, которую пролетарские дети терпят при капиталистическом режиме.

НАПАДЕНИЕ

После краткого отдыха экскурсия направилась к пляжу. К экскурсантам присоединились местные ребята.

Но итти долго не пришлось. На одном из поворотов улицы полиция преградила дорогу демонстрации. Полицейские, грубо толкая ребят, заставили их свернуть знамена. Двое молодых рабочих, сопровождавших шествие, потребовали об'яснений у офицера, руководящего налетом. Ответом был приказ арестовать двух товарищей.

ПЕРЕД ПОЛИЦЕЙСКИМ УЧАСТКОМ

Местное население бросилось к участку.

Ребята избрали делегацию к полицейскому комиссару требовать освобождения задержанных. Требование делегации удовлетворено не было.

Дети перед участком ждали делегацию. Полицейский комиссар Лукро и его помощник Риссо мобилизовали все полицейские силы.

Спешно был установлен гидропульт для тушения пожара. Тяжелые и холодные струи воды обрушились на ребят. Но и это не испугало их. Разогнать ребят не удалось. Они попросту удалились из поля действия пожарной машины.

Собралось около 2 тысяч человек. Громкими криками толпа подбодряла пионеров. Оттесняемые полицией, ребята вынуждены были уйти на соседнюю площадь.

Одна из девушек обратилась с речью к рабочим. Она призывала требовать освобождения арестованных.

ОСВОБОДИТЬ АРЕСТОВАННЫХ!

Уполномоченные Детского союза пошли в толпу с подписными листами, собирая подписи под требованием освободить задержанных. Подписались несколько сот ребят и взрослых рабочих.

Эти листы пред'явили комиссару. Он, как и раньше, ответил руганью и порвал бумагу. Это вызвало возмущение в толпе. Более часа детские группы выдерживали натиск полиции, но в конце концов были вынуждены удалиться в клуб.

ЗАМЕТАЮТ СЛЕДЫ

Через несколько минут репортер «Хустисман» явился в 24-й участок с тем, чтобы узнать имена и количество задержанных товарищей. Это оказалось невозможным. Комиссар отказался дать сведения, ссылаясь на распоряжение свыше.

Участники демонстрации утверждают, что задержанных много и в их числе две девочки и один мальчик.

Новый выпад Батльистской полиции лишний раз доказал рабочим Серро, что они должны итти вместе с компартией, требующей хлеба и свободы для пролетариата.

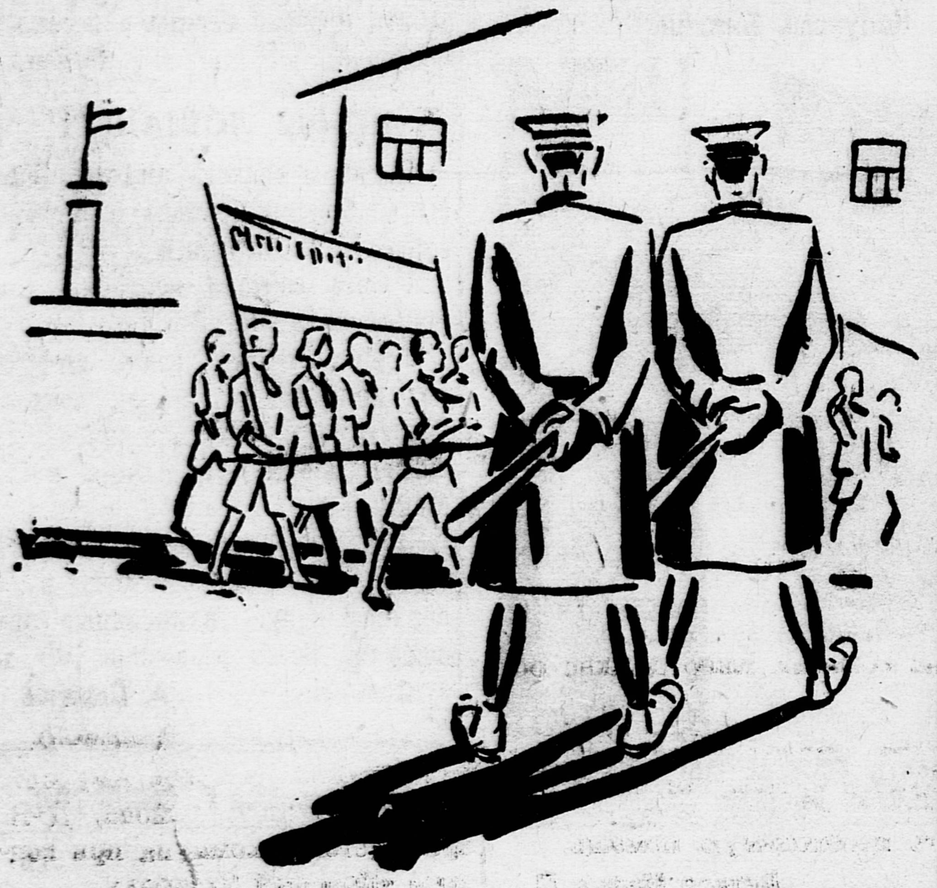

УРОК ЛИНЧЕВАНИЯ

Нью-йоркская полиция атакует демонстрацию безработных слезоточивыми газами и струями холодной воды.

Вот письмо, полученное в редакции «Дейли уоркер» от школьника начальной школы в Детройте (штата Мичиган).

Дорогие товарищи!

Одна преподавательница в нашей школе внушала школьникам избивать детей иммигрантов.

Во вторник мисс Монтроз вызвала несколько учеников и велела им встать. Эти ребята родились в Америке, но родители — рабочие-иммигранты.

«Вот иностранцы, нарушители школьного порядка. Посмотрите на них хорошенько!» — кричала она, предлагая остальным организовать толпу, и призывала к Линчу.

Но дети Палмеровской не поддались фашистской агитации. Преподавательнице не удалось внушить ребятам ненависть к своим товарищам. Эта же самая преподавательница приносит иконы в школу из дома и с сжатыми кулаками кричит на школьников: «Вы должны верить в эти изображения», и потрясает кулаком перед перепуганными учениками».

Вот что происходит в школах САСШ, где детям внушают религиозность и гнусный шовинизм и вообще отравляют мозги.

★

В штате Арканзас 756 начальных школ закрылись. В результате этого 37.000 детей лишены возможности получить начальное образование. По статистическим данным отдела образования штата Арканзас, средний срок обучения в школах за 1932 г. будет меньше, чем 4 месяца.

АРЕСТОВАНЫ НЕГРИТЯНСКИЕ РЕБЯТА

Когда Луиза Рор, 9-летняя девочка, не пришла домой из школы города Масилоне (САСШ, штат Огайо), она заявила матери, что взрослый негр задержал ее.

Никто не хотел выяснить, правда это или нет, но когда полицейские не могли найти взрослого негра, они заметили двух негритянских ребят, играющих на улице. Это были Дэйвид Палмер, 13 лет, и Джимми Ли Мак, около 15 лет.

Только после длительной борьбы и протеста ребят, по требованию американской секции МОПР, ни в чем неповинных товарищей освободили.

ИНТЕРНАЦИОНАЛЬНЫЙ ПЯТАЧОК НА ТЕКУЩИЙ СЧЕТ № 9289

НЕ ПОЗВОЛИМ УБИТЬ БРАТЬЕВ ПО КЛАССУ

Возмущенные зверским решением буржуазного «правосудия», миллионы пролетарских ребят поднимают мощный голос протеста. Из разных концов СССР по телеграфу и почте летят гневные резолюции пионеров и школьников.

В ответ на классовый приговор капиталистов пролетарские ребята повышают активность в работе, улучшают качество учебы.

Об этом нам сообщают: учащиеся Борковской ШКМ, Тербунского района, Евпаторийской ФЗС № 2, пионеры базы завода «Самоточка» (Москва), учащиеся Ефимской ШКМ, Макарьевского района, учащиеся 4-й Могилевской ФЗС, учащиеся Сухиничской ФЗС им. Сталина, пионеры и ученики 2-й ФЗС города Полтавы, учащиеся 58-й школы СОНО (Москва), педколлектив и учащиеся Баскунчакской школы ФЗС, пионеры 51-го отряда школы-санатория станции Малаховка, учащиеся школы № 6 станции Казатин, пионеры и школьники села Селтос (УАО), учащиеся Ново-Сергеевской ФЗС (ЦЧО), ученики ударной 4-й группы Заозерской школы ФЗС, учащиеся Острецовской ШКМ, ученики школы № 2 города Джанкоя, Аткарской школы ФЗС № 3, учащиеся 2-й группы Трубчевской ШКМ. Западной области, пионеры Устьнуйского отряда Северн. края, пионеры и школьники 19-й школы колхоза «Красный Октябрь».

КАЖДЫЙ ПИОНЕР ДОЛЖЕН ВНЕСТИ ПЯТАК В ФОНД МИРОВОЙ ПИОНЕРИИ

Около 2 месяцев прошло с того времени, как ЦБ ДКО ЦК ВЛКСМ вынесло постановление о сборе интернационального пятачка. Но до сего времени оно остается невыполненным целым рядом организаций.

На текущий счет № 9289 поступили лишь 10 тысяч рублей, переведенных украинской организацией. Этого крайне недостаточно.

Все районные организации обязаны немедленно усилить активность в сборе пятачка. **Собранные средства райбюро должны непосредственно направлять на текущий счет ЦБ ДКО ЦК ВЛКСМ № 9289 ЦК ВКП(б) в Московскую областную контору Госбанка (Ильинка), «Фонд мировой пионерии».**

Знамя советской секции КИМ, присланное в подарок 4-му съезду мексиканского комсомола.

КОНЕЦ КАТАНИЮ НА „КОЛБАСЕ“

СЛЕТ ПО БОРЬБЕ С „БУФЕРЩИКАМИ“

25 марта, в 6 часов вечера, в пионердоме Дзержинского района состоялся первый слет по борьбе с ездой на буферах, на подножках трамваев и автобусов.

Во вступительном слове представитель «Пионерской правды» тов. Кулагин рассказал ребятам о значении слета.

Затем выступил с небольшим сообщением представитель управления милиции тов. Коврыгин и сообщил ребятам о задачах и планах милиции по борьбе с ездой на «колбасе». Тов. Коврыгин коротко рассказал об основных правилах уличного движения и об'яснил ребятам, когда нужно переходить улицу по светофору и когда не нужно,

Женя Меркель — пионер, энтузиаст по борьбе с «буферщиками». Когда он стал снимать с «колбасы» хулигана, тот чуть не выбил ему глаз.

как велика опасность цепляться и висеть на подножках трамвая, особенно на левой стороне, и садиться на буфера.

В заключение выступил представитель «Правды» тов. Тихон Холодный. Он рассказал о технике новых городов, о метрополитене, который сейчас строится в Москве.

Затем пионеры и школьники рассказали о том, как они ведут борьбу с катанием на буферах трамваев. Женя Меркель из 17-й школы ФОНО рассказал, как пионеры борются с буферщиками.

Выступил пионер Митя Духовицкий. Он коснулся очень важного вопроса, сколько ребят гибнет под колесами трамвая. Он говорил, что ребята не соблюдают правил уличного движения и что среди пионеров нет дисциплины.

Выступал еще целый ряд пионеров и школьников, которые вносили предложения, как бороться с ездой на «колбасе». Слет вынес такое решение:

Мы, пионеры и школьники, берем на себя следующие обязательства:

1. Обязуемся не только не кататься на подножках трамваев и автобусов, но и повести решительную борьбу против буферщиков.

2 Мы, пионеры и школьники города Москвы, обязуемся создать посты на остановках трамваев и автобусов, расположенных на ближайших остановках от школ, а также привлечь к работе учком и стенгазету.

3. Привлечь актив родителей к борьбе с катанием на буферах.

4. Предложить Моссовету издать художественные плакаты для ребят с правилами уличного движения

Слет пионеров и школьников города Москвы заверяет ребят, что мы поведем жестокую борьбу с буферщиками, и призывает всех пионеров и школьников города Москвы и других городов последовать нашему примеру.

РЕИД ДЕТКОРБРИГАД „ПИОН. ПРАВДЫ“ НА СТАЛИНЩИНЕ

ТРЕВОЖНЫЙ СИГНАЛ

КОМИССИЯ НЕ ЗАМЕЧАЕТ ВЕСНЫ

— Как советские и общественные организации ведут подготовку к оздоровительной кампании?

Этот вопрос задавали сталинские деткоровские бригады «Пионерской правды», проводившие рейд.

ГОРОНО
ОГРАНИЧИЛИСЬ ДИРЕКТИВАМИ

В отделе народного образования очень много людей, много столов, много шума и очень много... безделия.

Наробраз пока только разослал на места директиву по вопросу о мобилизации средств на проведение оздоровительной работы. И это — все. Больше ничего наробразом не проделано.

А наробраз мог и обязан был проделать большее.

ГОРПРОФСОВЕТ
УЛИТА ЕДЕТ, КОГДА-ТО БУДЕТ

Из наробраза мы попали в горпрофсовет. Отдел соц. быта.

Работнику этого отдела тов. **Левитасову** задаем вопрос:

— Что вами, товарищ, сделано для проведения оздоровительной кампании?

Левитасов отвечает:

— Наш представитель входит в междуведомственную комиссию. Пока что мы еще ничего не сделали. Вопроса этого еще на президиуме горпрофсовета также не ставили. И на местах большинство профсоюзных организаций также ничего не сделало.

— Основной руководитель подготовки к оздоровительной кампании — междуведомственная комиссия — еще до сих пор не прислал плана проведения этой работы.

— Но когда вы все-таки думаете заняться этим вопросом?

— Вот закончим строительство (а это будет, наверное, 1 апреля), тогда и возьмемся за оздоровительную работу.

ЗАВКОМ СТАЛИНСКОГО ЗАВОДА
СЛЫХАТЬ НЕ СЛЫХАЛИ

Наш вопрос о проведении оздоровительной кампании для завотделом соцбыта завкома Сталинского завода тов. **Харахадина** был чем-то новым, непонятным.

Он сумел только ответить одно:

— Мы открываем детские площадки...

Когда ему об'яснили, что значит проводить оздоровительную работу, он ответил:

— Нам не прислали плана.

5.000 детей школьного возраста совершенно забыты завкомом Сталинского завода.

ГОРБЮРО ДКО
НЕ ЗНАЕМ ТОЧНО

Если заводское бюро ЮП знает, как обстоят дела в пионербазах завода, то этого нельзя сказать о городском бюро.

На заседаниях горбюро два раза стоял вопрос об оздоровительной кампании. На места были даны указания о том, какое участие должны принимать пионеры в проведении оздоровительной кампании.

Как же участвуют пионерские базы в проведении оздоровительной кампании?

— Точно не знаем, — такой ответ мы получили в городском бюро юных пионеров.

БАЗА РУДНИКА «ВЯТКА»
ПОЗОРНЫЙ СПИСОК

Пионерская база рудника «Вятка» охватывает ребят шахт: «Вятка», № 8 и им. Максима Горького.

Большая пионерская база!

Два работника пионербазы — вожатые Косак и Чернова—даже не знают об оздоровительной кампании. Не знают о ней и пионеры базы и рабочие шахты «Вятка».

Тов. Бова — руководитель пионербазы села Григорьевка № 2, тов. Корчак — вожатый базы ст. Рутченково, вожатый базы ст. Сталино и целый ряд других товарищей до сих пор ничего не сделали по оздоровительной кампании.

ГОРЗДРАВ
ГЕНЕРАЛОВОЙ СПЕШИТЬ НЕЗАЧЕМ

Утомившись от одних и тех же ответов: «ничего не сделано», мы пришли в горздрав к тов. Генераловой.

Вот ряд ее ответов на наши вопросы:

— Междуведомственная комиссия собиралась всего один раз. Вопрос об оздоровительной кампании еще не был поставлен на президиуме городского совета...

— Плана работы оздоровительной комиссии еще нет. Указания на места по проведению оздоровительной кампании и организации на местах троек или комиссии по проведению кампании не даны...

— Когда же вы думаете развернуть работу?

— Времени еще много. Начнем с 15 апреля...

Городской комитет комсомола, заслушав доклад т. Генераловой, внес целый ряд поправок в намечаемый план проведения оздоровительной кампании.

Городской комитет комсомола категорически выступил против намечаемой междуведомственной комиссией цифры охвата детей оздоровительными установками. Но комиссия замечаний горкома комсомола не учла, цифру не изменила.

РАЙСОВЕТ СМОЛЯНКИ
ДУМАЮТ ТОЛЬКО НАЧАТЬ

Райсовет Смолянки до сих пор ничего не делает по оздоровительной кампании. Когда-то райсовет собирал совещание по этому вопросу, но не явились представители вызванных организаций, в том числе и представители комсомола.

Школа шахты № 1 только собирается начать работу. Предполагается организовать субботник, провести киносеансы для мобилизации средств на оздоровительную работу. Оздоровительной кампанией предполагается охватить 300 детей рабочих.

НАШИ ВЫВОДЫ

Все эти факты говорят о безобразном отношении ряда организаций к оздоровительной работе.

Мы бьем тревогу! Оздоровительная кампания на Сталинщине под угрозой срыва. Генераловы и Левитасовы своим благодушием тормозят работу.

Мы требуем принятия серьезных мер к лицам, срывающим оздоровительную кампанию.

Горком комсомола должен привлечь к ответственности секретарей комсомольских коллективов и шахткомов «Ветки», села Григорьевка № 2, ст. Рутченково и ст. Сталино за полнейшую бездеятельность в подготовке к оздоровительной кампании.

Городской партийный комитет должен сделать выводы о «работе» междуведомственной комиссии.

Деткорбригада «Пионерской правды»: Срулевич, Дивенштейн, Шевлюк, Антонова-Капунова, Бинкин.

Ребята обсуждают красный уголок в 59-й школе ФЗС Краснопресненского района, Москва.

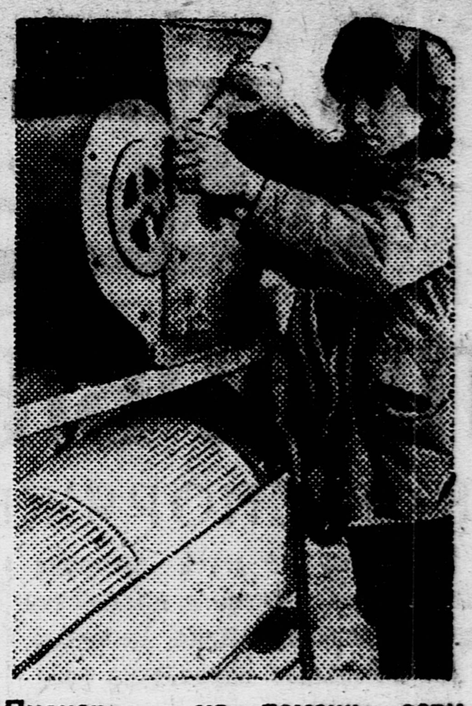

Пионеры — на помощь севу. На снимке — **молодой колхозник Сивачев за ремонтом колхозного триера в колхозе «Путь Ленина» (Татреспублика).**

УЧАСТИЕ В ПОСЕВНОЙ СОЕДИНИТЬ С БОРЬБОЙ ЗА ВЫСОКОЕ КАЧЕСТВО УЧЕБЫ

ШЕФЫ КОЛХОЗНОГО ОТРЯДА

База им. Бубнова (гор. Арзамас) широко развернула подготовку к весеннему севу. База взяла шефство над колхозным отрядом.

Городские пионеры распространяют агротехническую литературу, выпускают специальные стенгазеты.

Отдельные отряды готовят пьесы, посвященные весеннему севу, для постановок в колхозах.

А. Кочергин.

ПРОВЕРИЛИ ГОТОВНОСТЬ К СЕВУ

Отряд при фабрике им. Свердлова (Ивановская обл.) взял шефство над двумя колхозами — Каменовским и Волково.

Провели в колхозах несколько бесед, организовали выступление агит-бригад, проверили, как отдельные организации — сельсовет, правление колхоза и др. подготовились к весеннему севу.

Елизарова.

ПРОВЕЛИ РЕЙД

Пионеры Харцевской ФЗС организовали три рейда по проверке готовности к севу.

Ребята проверили, как собираются семена, как ремонтируется сельхозинвентарь. О всех недостатках ребята писали в местную печатную газету «Ударник полей».

В колхозе «Широкая равнина» ребята провели беседы о весенней посевной.

Рудин.

ШЕФЫ ЛОШАДЕЙ

Пионеры колхоза им. тов. Жлобы (Лабинский район) по-боевому готовятся к весеннему севу.

Ребята собрали полтонны семфондового зерна.

Сейчас отряд взял шефство над конским хозяйством колхоза. Ребята следят за состоянием лошадей, сбруи и инвентаря конюшен.

В колхозе развешаны лозунги, призывающие к подготовке к весеннему севу, написанные пионерами. Всего развешано 90 лозунгов.

А. Скляров.

Отв. редактор Г. СОЛДАТОВ.

Уполномоченный Главлита В—19477. 2-я типография издательства ЦК ВКП(б) «Правда», Сущевский вал, д. 49. Изд. 276.